BRIOUDE MAG – N°5

Journal d'information 1er semestre 2023

Sommaire

01	Édito
02-03	Retour en images
04-05	Projets 2023
06-07	Santé
08	Basilique
09	Cinéma
10	Expositions
11	Scolaire
12-13-14-15	Environnement
16	Travaux
17	Sport
18-19	Réunions de quartier
20	Agenda
21	Tribunes libres

Édito

Chères Brivadoises, chers Brivadois,

Pour ce premier numéro de votre Brioude mag de l'année 2023, nous avons souhaité vous projeter avec nous dans l'avenir. L'avenir proche puisque, vous le verrez, de nombreux projets vont franchir des étapes importantes en 2023 et cela dans tous les domaines : l'habitat, la petite enfance, le développement durable, la santé, la mobilité douce, le sport… Après ces temps difficiles, il est bon de sentir enfin revenir l'optimisme et de pouvoir mettre pleinement nos forces en mouvement.

L'une de mes premières satisfactions de l'année a été de pouvoir, enfin, vous présenter mes voeux en personne, lors d'une cérémonie le 9 janvier dernier. Ce fut l'occasion de jeter un coup d'oeil dans le rétroviseur et de nous réjouir des belles avancées que nous avons fait ensemble. **Brioude** change, se modernise : un cinéma complètement rénové a ouvert ses portes le 18 janvier dernier comme vous le lirez dans ces pages ; des places et des quartiers ont été transformés, une navette urbaine a investi la ville, une Maison médicale de garde a ouvert ses portes, un nouveau label **Ville et Métiers d'Art** nous a été décerné… Cela nous encourage à continuer à travailler dur, tous ensemble et dans la concertation, pour transformer notre vision de la ville de demain en une réalité.
Les grands projets demandent de la patience, beaucoup d'énergie et de longs temps de préparation. Cette année, plusieurs d'entre eux rentreront dans leur phase opérationnelle. Pour n'en citer qu'un, le grand chantier de rénovation des boulevards et du parc de la Visitation.
En attendant, nous faisons en sorte que votre ville vous offre toute l'année de nombreuses activités à consommer, elles, sans attendre et sans modération. Le village de Noël et sa patinoire, notre Saison culturelle, notre fête gratuite pour les enfants en février participent, nous l'espérons, à une certaine douceur de vivre.
Cet été promet d'être tout aussi animé avec, notament, l'exposition du Doyenné consacrée à **Ernest Pignon-Ernest** et la Biennale d'aquarelle qui fête ses 20 ans.
Cette année enfin, nous avons à coeur de venir, encore plus, à votre rencontre. Dans chaque quartiers, des élus référents se tiendront à votre disposition pour recueillir vos remarques, vos idées et échanger avec vous. Dans ce magazine, nous vous indiquons le calendrier des réunions de quartiers. Nous espérons vous y rencontrer nombreux.

Soyez certains, chers Brivadoises et Brivadois, que nous sommes à votre écoute.

Jean-Luc VACHELARD
Maire de Brioude

Retour en images

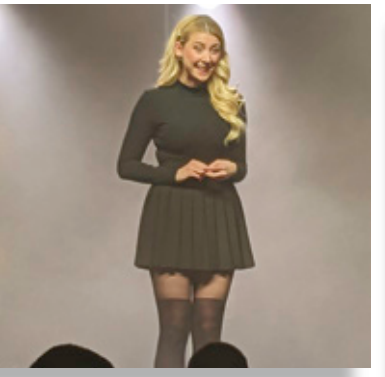

Saison culturelle. L'édition 2022-2023 a commencé en octobre avec, cette année encore, une belle programmation. De la danse, du rire (L'humoriste **Laura Laun** a fait salle comble en novembre ! , de la musique… Vous êtes toujours plus nombreux à prendre part à ces rendez-vous culturels et festifs. De beaux moments vous attendent encore jusqu'au mois d'avril avec, par exemple, **Thomas Fersen**, **Karim Duval**, **Les Trompettes de Lyon**… Pour réserver vos places, rendez-vous sur le site internet de la ville : **www.brioude.fr**. (Photos de gauche à droite : **La Fée Mandoline**, **Laura Laun** et **Eméa**).

Nouvelle gendarmerie.
Le grand chantier du secteur Prabouzou nord suit son cours. Sur une parcelle cédée par la Ville à la gendarmerie, le bailleur **Ophis 63** s'apprête à construire une nouvelle caserne et des logements pour les militaires. L'ensemble des parte-naires se sont rencontrés pour une visite de chantier, après la fin des travaux de terrassement et d'enfouissement des réseaux par la Ville. C'est désormais à **Ophis 63** de rentrer en action :

Fin de chantier attendue pour 2025

Village de Noël.
Noël a duré trois semaines à Brioude. Le village de Noël s'est déployé autour de la patinoire, place Grégoire-de-Tours et vous avez été nombreux à participer aux animations, comme ici l'atelier Lego.

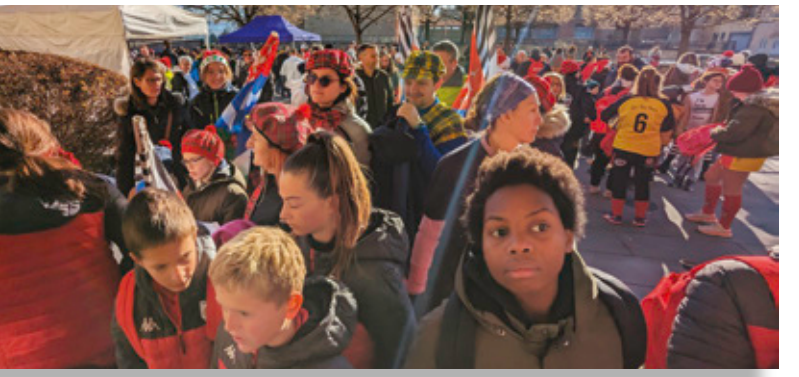

Corrida de Noël.
Le dimanche 18 décembre dernier, vous n'avez pas manqué le traditionnel rendez-vous du **Club d'athlétisme de Brioude**, qui organisait sa 13e Corrida de Noël. Sous un soleil généreux, plusieurs centaines de coureurs ont pris le départ de cette course placée sous le signe de la convivialité.

Retour en images

Repas des seniors.
Plus de 300 aînés de la commune ont pris part au repas offert par la Ville, en décembre.

Voeux.
Le maire et président de Brioude Sud-Auvergne, Jean-Luc Vachelard a présenté ses voeux à la population le lundi 8 janvier dernier, en mairie de Brioude.

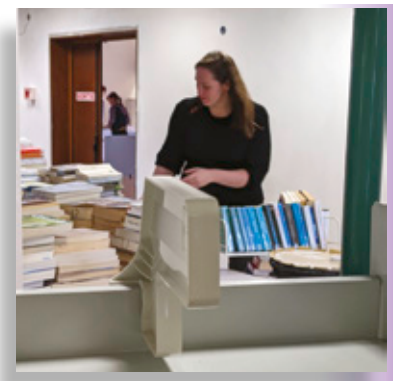

Médiathèque.
Grand coup de jeune pour votre médiathèque, qui a procédé à un réaménagement apprécié, et à un inventaire important de ses fonds.

Journée festive.
Vous l'aviez particulièrement appréciée lors de son lancement en 2022 et vous étiez naturellement très nombreux, le 8 février dernier, à revenir cette année, pour la deuxième édition de notre Journée festive pour les enfants, sur la Place Lafayette. Au menu : des manèges, des jeux gonflables, des jeux de kermesse, qui ont fait le bonheur des écoliers et de leurs parents. Beaucoup d'entre eux ont également assisté, l'après-midi, au spectacle pour enfants à la Halle aux grains, proposé dans le cadre de la Saison culturelle pour les tout-petits.

Fête de la Saint-Julien.
L'édition 2022 de votre tradtionnelle **Fête de la Saint-Julien** a été une réussite. Vous êtes très nombreux à avoir assisté aux déambulations des neuf troupes qui participaient à la parade.

Fête de la Saint-Clément.
Nouvelle formule pour cette fête qui faisait son retour en 2022.

Une vraie ferme pédagogique s'est installée sur la Place du Postel, le 26 novembre dernier.

CE QUI VOUS ATTE

20

Mobilités douces

Le gros travail d'étude mené par le cabinet Immergis dans le cadre du Plan Mobilité se termine et les conclusions seront rendues dans le premier trimestre. Un plan pluriannuel de financement va être élaboré afin de favoriser les mobilités douces à Brioude, un partage équilibré de la route et faciliter la pratique du vélo. Cependant, les premiers aménagements pourraient être mis en place très vite. Rien n'est acté, mais il devrait porter sur l'amélioration du stationnement pour les vélos et l'amélioration du marquage et de la signalétique.

Urbanisme

Le Plan local d'urbanisme intercommunal (PLUI) sera adopté en 2023, après de longs mois de travail. C'est lui qui fixera le cadre des règles d'urbanisme, unifiées à l'échelle du territoire.

Sport

Stade du Pont de Bois

Modernisation programmée au Stade du Pont de bois avec la création, cette année, de nouveaux vestaires.

Sécurité

Extension du réseau de vidéoprotection : ajout de 7 caméras

Le Doyenné

Exposition Ernest Pignon-Ernest

Du 1er juillet au 8 octobre 2023

Santé

Contrat local de santé

Coordonné par la CCBSA, le CLS va rentrer en phase de préfiguration en 2023, et un coordinateur va être recruté.

Ecoles

Végétalisation

Début d'une campagne de végétalisation des cours d'école avec, pour commencer, le groupe scolaire Jules-Ferry. Les premiers travaux sont attendus pour l'été 2023.

ND EN

023

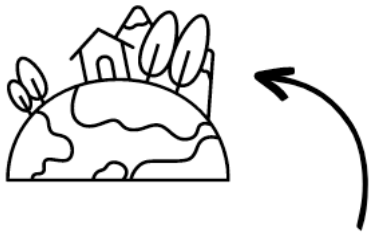

Lancement de l'Opération Programmée d'Amélioration de l'Habitat de la CCBSA

Cadre de vie

Place Laufen

Après 5 mois de travaux, la place sera rendue aux habitants en , complètement transformée et végétalisée.

Boulevards & Visitation

Le nouveau visage des boulevards et du parc de la Visitation sera défini dans l'année 2023 et les premiers coups de pelle de ce vaste chantier sont attendus pour la fin de l'année, au plus tard début 2024.

800

Economie d'énergie

200 nouveaux points lumineux vont être changés pour des LED, ce qui portera l'ensemble à 800, sur un total de 2.500.

Pôle Petite Enfance

Lancement des travaux !

Les travaux de ce projet porté par la Communauté de communes Brioude Sud-Auvergne vont débuter cette année, dans les anciens locaux de l'école Jean-Pradier.
La Maison de la Petite Enfance, la Petite pause et le Relais Assistantes maternelles se trouveront réunis dans une structure moderne et adaptée, en plein coeur de la ville. Ouverture prévue en 2024.

Santé

L'HÔPITAL ÉLABORE SON PROJET MÉDICAL ET DE SOINS

Le Centre hospitalier de Brioude a lancé l'élaboration de son Projet médical et de soins, en concertation avec tous les professionnels de santé de ville, désormais réunis en Communauté professionnelle de territoire de Santé (CPTS).

« L'idée, c'est de réfléchir au rôle de l'hôpital sur son territoire, le positionner et de définir son offre de soin », explique Aline Bonnet, adjointe au maire en charge, notamment, de la Santé. Ce travail de réflexion se fixe l'objectif de gommer les frontières entre médecine de ville et hôpital, pour un parcours de soins fluide pour les patients. « Il s'agit de poser un diagnostic précis de la situation actuelle du Centre Hospitalier, tant en terme d'activité, de positionnement en part de marchés, de performance médico-économique, explique Marc Van-denbrouck, directeur du Centre hospitalier, qui poursuit : il s'agit aussi de redéfinir l'offre de soin à structurer, développer, optimiser sur les spécialités du Centre Hospitalier et d'envisager, en terme de par-cours de soin, les orientations stratégiques à développer pour les 5 ans à venir. » Deux réunions ont déjà eu lieu, qui sont encadrées par le cabinet Averoes, dont l'accompagnement est financé par l'Agence Régionale de Santé (ARS). Plusieurs groupes de travail ont ainsi été créés : un groupe qui travaille sur le médical, un autre sur le chirurgical, un autre sur le thème des personnes âgées, un sur la pertinence de prescription et enfin un autre sur le lien ville-hôpital. « Ce projet médical devra se croiser avec les projets de santé des CPTS de Brioude et de Langeac, et du futur Contrat Local de Santé (CLS), ainsi qu'il sera intégré au développement de la Direction Commune Brioude, Langeac, Paulhaguet et Saugues et le Groupement hospitalier de territoire (GHT) Haute Loire », assure le directeur de l'hôpital.

Votre CCAS

UNE MAIN TENDUE AUX BRIVADOIS LES PLUS VULNÉRABLES

Chaque mois, le Service social de la mairie et le CCAS (Centre communal d'action sociale) viennent en aide à une centaine de personnes..

Jeunes en difficulté, personnes âgées isolées, familles en situation de précarité… Les profils des Brivadois qui viennent chercher de l'aide auprès de **Béatrice Giral**, assistante sociale de la mairie et responsable du CCAS, sont variés. Le plus souvent, elles sont dirigées vers le Service par les différents partenaires sociaux, qui entretiennent entre eux des liens étroits. Cependant, si vous rencontrez des difficultés, vous pouvez venir à la rencontre de **Béatrice Giral**, qui tient une permanence en mairie sans rendez-vous tous les jeudis après-midi.

Tour d'horizon des différents dispositifs proposés par le Service social de la Ville

Aide aux familles.
Selon votre situation, la composition de votre foyer et vos revenus, vous pouvez bénéficier, ponctuellement, de l'Aide aux familles. Elle peut prendre la forme de tickets alimentaires et hygiène pour faire face à une urgence, ou d'une aide pour payer une facture de première nécessité.

Aide aux vacances.
Selon votre quotient familial, une aide de 3€ à 4,50€ par enfant peut vous être octroyée pour les frais de centre de loisirs ou de colonie de vacances.

Aide à l'inscription aux associations.
En fonction de vos revenus, vous pouvez bénéficier d'un montant de 10 à 30€ sur l'inscription en association de vos enfants jusqu'à 16 ans.

Jardins familiaux.
La mairie propose plusieurs parcelles de jardins à la location contre une faible somme pour les foyers ne disposant pas d'extérieurs.

Ciné ados.
Collégiens, lycéens et apprentis âgés de 12 à 18 ans peuvent bénéficier de six entrées pour le **Cinéma Le Paris** pour 1€ la séance.

Aide au permis.
Une participation de 600€ pour l'inscription au permis de conduire est proposée aux jeunes entre 16 et 24 ans, sous conditions de revenus, en l'échange de 60 heures de service.

Les Visiteuses à domicile.
La mairie emploie trois Visiteuses à domicile. Leur rôle ? Passer du temps avec les personnes âgées isolées. Une soixantaine de personnes bénéficie de ce service. Le CCAS quant à lui tient à jour un registre des personnes vulnérables en situation de handicap ou de plus de 70 ans, qui lui permet d'intervenir plus facilement en cas de difficultés.

Animations pour les seniors.
Le service social envisage de développer encore davantage son volet « animation ». Chaque année, les seniors sont invités à partager un repas de Noël, ou une séance de cinéma. En 2023, il est envisagé de proposer, par petits groupes, des après-midi jeux.

Hébergement d'urgence.
La Ville est propriétaire de trois appartements d'urgence pour des personnes en situation d'urgence, victimes d'expulsion ou de violences conjugales. Sur ce point, elle intervient en partenariat avec l'**association Horizon.** La Ville fait par ailleurs partie du réseau VIF (Violences Intra Familiales), avec l'ensemble des partenaires sociaux et la gendarmerie.

Patrimoine

UN PLAN D'ACTIONS POUR LA BASILIQUE SAINT-JULIEN

Le cabinet Archipat, spécialisé dans le patrimoine historique a passé la Basilique Saint-Julien à la loupe pendant de longues semaines.

« Nous voulions une photographie exacte de l'état du bâtiment, afin de prioriser nos interventions », explique **Claire Gaillard**, conseillère municipale déléguée. La majestueuse basilique romane du XIe siècle est la propriété de la Ville, qui en assure l'entretien et la conservation. Grâce à cette analyse approfondie qui a porté tant sur le bâti que sur les décors peints et le mobilier, elle est désormais en mesure de dresser un plan d'intervention global à déployer sur le court, moyen et long terme. C'est la première fois qu'une analyse à grande échelle est menée sur le bâtiment dans son ensemble.

« La priorité qui ressort de cette analyse, c'est la mise en sécurité du bâtiment, assure **Claire Gaillard**.

Il n'y a pas de péril imminent, mais c'est une vieille dame qui a besoin de notre attention.

Cette étude nous aide à comprendre de qui est de l'ordre de l'entretien courant et les besoins d'intervention plus importants ». La mise en sécurité donc, devra passer par l'établissement de l'état des risques, la mise au point d'une procédure d'intervention pour les secours, la mise à disposition d'un plan, la mise en place d'un système de coupure générale, un travail sur les équipements d'alerte… Un travail sur les infiltrations apparait également nécessaire sur le massif occidental.

« Suite aux conclusions d'Archipat, nous avons eu un entretien avec la Direction régionale des Affaires culturelles (DRAC), à qui nous avons présenté les préconisations. Nous attendons désormais son accord, afin de budgétiser et de lancer les premiers travaux ».

LES TRAVAUX RÉALISÉS CES VINGT DERNIÈRES ANNÉES

2003-2009.
Restauration des porches Nord et Sud. Sondages stratigraphiques et recherche de polychromie sur les surfaces des porches et des portes romanes. Nettoyage des peintures du porche Nord et Sud.

2004.
Réhabilitation de la base du ciborium : mise en place d'une plateforme de bois soutenant l'autel de Kaeppelin.

2003.
Fouilles de la place Grégoire-de-Tours.

2003-2009.
Restauration du clocher à la croisée du transept et des parements du transept.

2006-2008.
Création de vitraux contemporains par le père Kim En Joong.

2009.
Restauration des décors peints de la chapelle Saint-Michel.

2013-2015.
Restauration de « La Vierge à l'enfant à l'oiseau » et de « La Vierge parturiente ». Etude de 2013. Restauration de 2015 : nettoyage, consolidation de la tête de la Vierge à l'enfant, radio de la Vierge parturiente (pour connaître son état de conservation, ses restaurations antérieures et sa polychromie d'origine), reprise des manques constatés dans le bois et dans les carnations.

2014-2015.
Restauration du chevet : restauration en conservation et restitution de la couverture en tuiles canal. Chapelle Saint-Pierre : consolidation de l'enduit de la voûte, refixage et nettoyage de la couche picturale. Elévation Est de la sacristie : restauration en conservation et remplacement de l'appentis sur le portail Nord. Restauration du chevet de la basilique de septembre 2015.

2017.
Travaux de rejointoiement sur le massif occidental.

2019.
Traitement et mise en peinture du portail et des portes du massif occidental.

2020.
Réfection des planches et reprise d'escalier et de garde-corps dans la chambre des cloches du massif occidental.

2021.
Intervention à la suite de l'apparition de désordres localisés.

Culture

« LES GENS SONT RAVIS DE RETROUVER LEUR CINÉMA »

Trois questions à Aurélie Lesueur, directrice du cinéma Le Paris.

Quels sont les projets pour ce nouveau cinéma ?

Nous voulons aller au-delà des simples projections, en développant un vrai programme d'animations, notamment à l'attention du jeune public. Cela se fera au fur et à mesure mais nous avons des idées. Cela pourra passer par la remise en place des « Ciné-goûters », mais nous pensons aussi à développer les semaines à thème et à mettre en place, une fois par trimestre, un Nuit du cinéma. Nous pensons que cela peut attirer un nouveau public et notamment des jeunes…

Le cinéma a rouvert le 18 janvier. Quels sont les retours des visiteurs ?

Ils sont assez bons ! Les gens

sont ravis de retrouver leur cinéma. Les cinq premiers jours après la réouverture, nous comptions déjà 1.080 entrées !

A quoi doit-on s'attendre, côté programmation ?

Nous continuons sur les grosses productions et nous avons la chance d'avoir régulièrement des avant-premières. Mais nous voulons aussi développer le cinéma d'art et d'essai et les films jeune public. Nous allons remettre sur pied notre dispositif « Les p'tits mordus », ces courts-métrages spécialement adressés aux tout-petits. Nous comptons beaucoup sur les associations locales et régionales pour travailler avec nous sur des propositions de films-débat. Grâce au Ciné Club, nous abordons déjà un certain nombre de sujets, mais nous souhaiterions ouvrir encore davantage les thématiques.

Nous continuons sur les grosses productions et nous avons la chance d'avoir régulièrement des avant-premières.

VOTRE CINÉMA COMME VOUS NE L'AVIEZ JAMAIS VU

Les travaux du **Cinéma Le Paris**, engagés en novembre 2020 par la **Communauté de communes Brioude Sud-Auvergne**, se sont terminés fin 2022, après avoir connu quelques aléas. Le 18 janvier dernier, c'est un cinéma flambant neuf qui a ouvert ses portes au public, après cette campagne de travaux de 1,2 million d'euros, qui a bénéficié de 72 % de subventions. Parmi les nouveautés qui accompagnent cette réouverture, une nouvelle entrée, accessible aux personnes à mobilité réduite, a été ajoutée côté esplanade. Un ascenseur permet également au lieu d'être conforme aux normes d'accessibilité. L'accueil a lui aussi migré à l'étage, côté **place du Postel**. Les deux salles de projection font peau neuve, avec de nouvelles couleurs et une circulation repensée. Les sièges, quant à eux, sont un peu plus grands et des emplacements sont réservés aux personnes à mobilité réduite.

A SAVOIR

- ***Tarifs***

Le tarif est à 7,50€ (tarif plein), 6€ (tarif réduit) et 4€ (moins de 14 ans et groupes).

Culture

ERNEST PIGNON-ERNEST AU DOYENNÉ CET ÉTÉ

L'Espace d'art moderne et contemporain Le Doyenné aura l'honneur de présenter, cet été, une exposition des œuvres du grand artiste pionnier de l'art urbain, Ernest Pignon-Ernest. C'est entre les mains du commissaire Jean-Louis Prat que l'artiste a placé ses oeuvres et sa confiance. « Echo du monde », exposition d'Ernest Pignon-Ernest, se tiendra du 1er juillet au 8 octobre 2023.

Ernest Pignon (qui a pris le nom de **Ernest Pignon-Ernest** en 1975) est né le 23 février 1942, à Nice. Depuis 1966, ses images imprègnent les murs des villes et se font l'écho des événements qui s'y sont déroulés.

Ses images peintes, dessinées et sérigraphiées sur papier traduisent les événements qui frappent les lieux et les époques et elles en projettent les traces et l'histoire. Engagé politiquement et socialement, **Ernest Pignon-Ernest** interpelle les esprits sur la réalité du monde. Il a dénoncé la guerre d'Algérie, l'apartheid en Afrique du Sud, la situation des immigrants en Europe. Il traite des thèmes comme l'avortement (Tours, Nice, Paris, 1975), les expulsés (Paris, 1979), le sida (Soweto, 2002).

LA MAISON DE MANDRIN : LE PROGRAMME 2023

Jusqu'au samedi 25 mars.
François Bardet, peintures.

Mardi 28 mars - Vendredi 28 avril.
Anne Panthier, peintures.

Mardi 3 mai - Vendredi 2 juin.
Jean-Pierre Beaumatin, sculptures.

Mardi 6 juin - Vendredi 7 juillet.
Thierry Vezon, photographie.

Mardi 11 juillet - Vendredi 28 Juillet.
Biennale d'aquarelle.

Mardi 1er août - Vendredi 1er septembre.
Copistes, peinture.

Mardi 5 septembre - Vendredi 13 octobre.
Philippe Talis, peinture.

Mardi 17 octobre - Vendredi 24 novembre.
Elie Dumas et **Sibyle Dumas**, peinture et sculpture.

Mardi 28 novembre au vendredi 29 décembre.
Les artistes brivadois.

Écoles

TRESSE EN LIGNE ET MARIE-COCO AU GRAND BAL DES FAMILLES

Le CDMDT43 (Centre Départemental des Musiques et Danses Traditionnelles de Haute-Loire) et la Ville de Brioude se sont associés pour proposer aux enfants de plusieurs écoles de Brioude un cycle de cinq séances de découverte des danses traditionnelles locales. Ces séances ont été encadrées par **Laurent Machabert** de la structure « Musiquez-vous ». Ainsi, les élèves des écoles Jules-Ferry et la Borie-Darles ont pu découvrir plusieurs danses du répertoire local adaptées au jeune public : danses en rond, farandoles et danses en ligne, telles que La Tresse, La Marie-Coco ou encore Le Rat.

Vendredi 27 janvier dernier, un grand bal parents-enfants est venu clore ce cycle. Les enfants ont pu montrer les danses apprises en classe, puis y associer leurs parents pour un vrai moment de partage. La musique était assurée par un collectif de musiciens du CDMDT43 rassemblant chanteurs et instrumentistes (accordéons diatoniques, violon, flûte…). L'occasion pour les enfants de découvrir un vrai ensemble de musiciens venu spécialement pour les faire danser.

L'ÉCOLOGIE ÇA S'APPREND !

Des circuits courts à la cantine.

Depuis septembre dernier, la Ville a mis en place un nouveau cahier des charges concernant la restauration scolaire. Le bio et les circuits courts y sont placés en priorité, comme le veut la loi EGALIM.

Réduire les déchets.

C'est un axe de travail fort qui passe par un travail de réduction du gaspillage alimentaire et la mise en valeur des déchets fermentescibles. Un composteur est installé dans la cour des deux groupes scolaires, qui permet de créer un engrais réutilisé sur place pour nourrir les plantations.

Jardins d'école.

En partenariat avec l'association Les pieds à terre, des jardins d'école ont poussé dans les deux groupes scolaires.

EN BREF

- ***Végétalisation.***

D'importants travaux de végétalisation des cours des deux groupes scolaires vont démarrer, à l'été 2023.

C'est le groupe scolaire **Jules-Ferry** qui le premier, fera l'objet de travaux.

Un calendrier a été établi et la consultation des entreprises devrait être lancée au mois d'avril, pour un début de chantier aux vacances d'été. Il s'agit de créer des îlots de verdure dans ces cours goudronnées qui ne répondent plus aux normes actuelles.

Environnement

LA NATURE REPREND SES DROITS AUX ESPACES VERTS

« Le métier de paysagiste a beaucoup évolué et en quatre ans, la gestion des espaces verts de la ville a beaucoup changé », explique **Benoît Albaret**, qui dirige le Pôle Cadre de vie de la Ville de Brioude. La pratique de l'horticulture - c'est-à-dire le fleurissement très prononcé mais peu naturel et très gourmand en eau et en engrais - cède progressivement la place à de nouvelles façons de faire, plus durables, que l'on réunit sous le terme de gestion différenciée des espaces verts.

Le Service Espaces verts / stades, ses sept agents et ses deux apprentis font partie du Pôle Cadre de vie de la Ville de Brioude dirigé par Benoît Albaret, avec le Service propreté. Les agents sont formés régulièrement aux nouvelles pratiques de gestion différenciée des espaces verts.

« Il s'agit de favoriser des plantations pérennes, moins florifères mais qui résistent aux changements climatiques »

résume **Benoît Albaret**. Moins florifères, mais tout aussi esthétiques : les **allium giganteum**, **géraniums sauvages** et autres **achillées millefeuilles** n'ont rien à envier aux très traditionnelles et exubérantes potées de **géraniums**.

Vous les avez vu apparaître sur le rond-point Schwartz ou celui du plateau Saint-Laurent : en plus d'être très économes en eau et en soins, elles ont la vertu de réintroduire la flore locale dans le paysage urbain et sont là pour plusieurs années. La démarche se poursuit avec la naturalisation du rond-point de l'Europe, où 7.000 bulbes naturalisés ont été plantés. « Ce sont des **narcisses**, des **jonquilles**, des **tulipes**, toutes des espèces naturelles qui, si elles se plaisent, vont se multiplier et repousser dans le futur sans notre intervention », décrit **Benoît Albaret**.

Sur le rond-point Mitterrand, là encore, la Ville a abandonné le fleurissement horticole et s'est adjoint l'aide de la société **Jardi-service** pour repenser complétement la configuration, avec l'introduction d'arbres et d'arbustes. L'espace naturel qui fait figure d'exemple enfin, se situe dans le quartier de Prabouzou, avec son bassin de tonte et son verger d'espèces anciennes planté avec la participation des habitants.

Si la gestion différenciée des espaces verts a vocation à gagner de plus en plus de terrain à Brioude, pas question pour autant d'abandonner complètement l'horticulture. « C'est un savoir-faire qu'il nous faut conserver », admet **Benoît Albaret**. Mais sous certaines conditions… Seul l'hyper centre-ville recevra des fleurs horticoles, et seulement en pleine terre. La culture en bacs est désormais proscrite. Le jury régional des Villes fleuries est d'ailleurs très vigilant à ce sujet. Brioude, qui possède deux de ses précieuses fleurs, attend sa visite pour le mois d'avril…

EN BREF

Permis de végétaliser

Fleurir la ville et créer du lien social, tel est l'objectif que s'est fixé la Ville en mettant en place le Permis de végétaliser. Il permet aux Brivadois de végétaliser l'espace public. Conditions et formulaire d'inscription en mairie

Cimetière

L'enherbement du cimetière se poursuit, avec un gazon spécial qui nécessite peu d'entretien (quatre tontes par an), répondant ainsi aux critères d'une gestion raisonnée des espaces verts.

Environnement

DES TRAVAUX POUR ÉCONOMISER LES RESSOURCES EN EAU

La Ville de Brioude procède à des travaux pour améliorer le rendement du réseau d'eau et réduire les risques de fuite. En janvier, des travaux de rénovation du génie civil du réservoir Bas-service, au lieu-dit Pied Pichou, ont débuté.

« Il s'agit de pérenniser les ouvrages pour que l'eau puisse être stockée dans de bonnes conditions d'hygiène et avec le moins de pertes possibles »

résume **Luc Vigouroux**, responsable-adjoint des Services techniques de la Ville de Brioude. La pose de prélocalisateurs de fuite, systèmes posés directement sur la tête de la vanne, permettra aussi de maîtriser complètement le risque du fuite dans tout le secteur ouest. Il s'agit d'un dispositif qui permet d'enregister les bruits, synonymes de fuites sur le réseau, et dont les enregistrements sont transmis quotidiennement au Syndicat des eaux du Brivadois. Ainsi, les réparations peuvent être immédiates.

Jusqu'alors, les détections de fuites étaient ponctuelles.

En 2024, ce sera au tour du réservoir de Champecheny de faire l'objet d'une rénovation, avec les mêmes objectifs.

La Ville va également procéder, à partir du mois de mai, à la reprise des désordres qui affectent le béton de la Station d'épuration, et l'application d'une résine.

PROPRIÉTAIRES DE PUITS OU DE FORAGE, FAITES-VOUS CONNAÎTRE !

Les ressources en eau souterraine sont fortement sollicitées pour de nombreux usages et encore plus en période de canicule, où même les ruptures d'approvisionnement sont à craindre. Aussi, la protection de ces ressources naturelles est un enjeu important et elle passe par la connaissance et la maîtrise des ouvrages de prélèvement en nappe souterraine existant sur le territoire.

Aussi, à la demande de la Direction départementale des territoires, la municipalité de Brioude travaille à recenser tous les puits et forages privés de la ville, qu'ils servent à prélever de l'eau ou pour un usage géothermique. Si vous êtes propriétaires d'une telle installation, vous devez vous faire connaître à la mairie de Brioude, qui vous remettra un formulaire à remplir. Cette démarche vise simplement à avoir une meilleure connaissance du nombre et de l'emplacement de ces installations.

➔ Renseignements :
04.71.74.56.10

Environnement

LES ÉLUS BRIVADOIS DÉCOUVRENT LA FRESQUE DU CLIMAT

La fresque du Climat est une association dont la vocation est de sensibiliser le plus grand nombre de personnes civiles, d'élus, d'entreprises, à la compréhension des phénomènes et des enjeux du changement climatique.
En octobre dernier les élus de Brioude et de Brioude Sud-Auvergne ont pu découvrir cet outil pédagogique, qui se sert du jeu pour rendre les connaissances sur le dérèglement climatique à la fois frappantes et faciles à intégrer. La méthode

se base sur la collaboration et l'intelligence collective. Ainsi, Brioude est devenue la première ville de Haute-Loire à s'inscrire dans cette dynamique et à rejoindre la communauté grandissante des « fresqueurs ».
Au-delà de la prise de conscience qu'il suscite sur les enjeux qu'impliquent les changements climatiques, cet outil pose les bases d'une réflexion commune et donne des clefs pour une diffusion large de ces connaissances et problématiques .

VOUS AVEZ DES IDÉES POUR LA MOBILITÉ

Il s'agissait d'une nouvelle étape dans la réflexion sur les mobilités engagée par la Ville et le **Cabinet Immergis** : les ateliers participatifs d'octobre dernier ont permis à 45 personnes de plancher sur des solutions concrètes. Ces ateliers faisaient suite une grande enquête menée l'été dernier dont les conclusions, rassemblées par Immergis, doivent être présentées dans le mois de mars. « Les participants ont été très pragmatiques », sourit **Karine Librobuono**, qui coordonne le projet pour la Ville. Vous n'avez pas manqué d'idées, donc, pour améliorer les conditions de circulation à vélo sur les grands axes, ou encore pour un meilleur partage de la route entre tous les utilisateurs en centre-ville, ou pour rendre plus fluide la circulation aux abords des écoles. Le fruit de cette étude servira de base pour l'élaboration d'un plan financier pluriannuel qui permettra de réaliser les travaux nécessaires. Mais certaines améliorations pourront être mises en œuvre rapidement. En 2023 par exemple, de nouveaux système de stationnement pour vélos devraient être installés, et la signalisation revue.

EN BREF

Eclairage public

Le passage progressif en LED des points lumineux de la Ville se poursuit. Sur les 2500 points lumineux que compte la Ville, 600 ont déjà été passés en LED, ces ampoules qui permettent une consommation d'énergie moindre, et 200 le seront en 2023.

Economie d'énergie

Deux études de faisabilité ont été lancées par la Ville de Brioude en matière de production d'énergies renouvelables. La première concerne la mise en place d'un réseau de chaleur, c'est-à-dire d'une chaufferie municipale qui serait susceptible d'alimenter une partie du secteur sportif. Une autre étude porte sur la production d'énergie photovoltaïque. Une vingtaine de bâtiments communaux serait susceptible d'accueillir des panneaux solaires.

Le S.I.C.T.O.M. ISSOIRE-BRIOUDE et BRIOUDE à l'œuvre pour une meilleure gestion des déchets !

Le compostage, une pratique en plein développement sur le S.I.C.T.O.M. ISSOIRE-BRIOUDE !

En 2024, le tri à la source devra être généralisé sur tout le territoire français. Les déchets organiques, qui représentent 30 % du poids de nos bacs gris, ne pourront plus être collectés dans nos bacs à ordures ménagères. A cette date, chaque citoyen devra avoir à sa disposition une solution lui permettant de ne pas jeter les déchets organiques dans les ordures ménagères. L'échéance approche à grands pas !

Quelles sont les solutions à disposition des usagers ?

Le compostage individuel

Le S.I.C.T.O.M. propose aux usagers, depuis de nombreuses années, d'acquérir des composteurs individuels. **Si l'acquisition d'un composteur individuel vous intéresse, nous vous invitons à remplir et à nous retourner un bon de commande (disponible sur notre site internet).**

Afin que la pratique du compostage soit accessible à tous, le S.I.C.T.O.M. équipe les communes en composteurs partagés. Au 31 octobre 2022, plus de **400 composteurs** partagés sont installés sur le territoire du S.I.C.T.O.M. ! **Vous pouvez vous rapprocher du S.I.C.T.O.M. ISSOIRE-BRIOUDE et de votre Mairie pour lancer cette opération dans votre quartier !**

Le compostage partagé

On composte à BRIOUDE !

28,83 % de foyers équipés en composteurs individuels

9 composteurs partagés installés

144.542 tonnes de déchets évités !

De nouvelles habitudes de tri qui portent leurs fruits !

*Depuis le 01 MAI 2021, les usagers ont de nouvelles habitudes de tri ! Dorénavant, plus de question à se poser, **TOUS les emballages vont dans le bac de tri !*** **En 2021, plus de 3 kg/hab/an d'emballages plastiques ont été collectés par rapport à 2019 !**

STOP aux erreurs dans le bac de tri ! Seuls les papiers et les emballages sont admis. Les objets en plastique (arrosoirs, jouets, bassines, pots de fleurs décoratifs...), les masques, le verre et les déchets verts ne sont pas à déposer dans le bac de tri. Ces erreurs de tri sont coûteuses pour la collectivité, dangereuses pour les équipes qui travaillent en centre de tri et génèrent des incidents sur la chaîne de tri.

Vos bacs sont trop petits ? *Il suffit de téléphoner au S.I.C.T.O.M. ISSOIRE-BRIOUDE pour réadapter la contenance de vos bacs.*

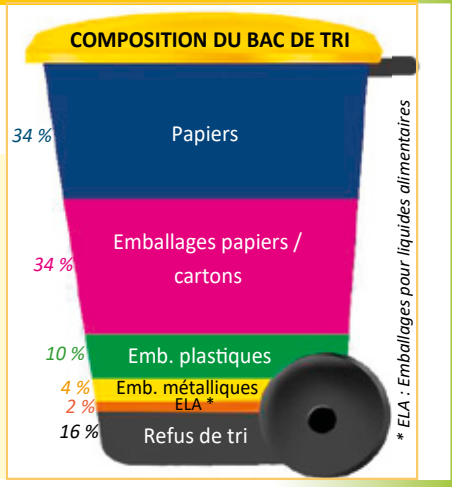

Poursuite de l'optimisation des circuits de collecte

Le S.I.C.T.O.M. ISSOIRE-BRIOUDE, dans un souci de maîtrise des coûts et d'impact environnemental, cherche sans cesse à optimiser ses circuits de collecte tout en préservant la qualité du service.

Afin de s'adapter à l'utilisation réelle du service, certaines communes ont vu leur fréquence de collecte modifiée. D'autres communes seront concernées prochainement.

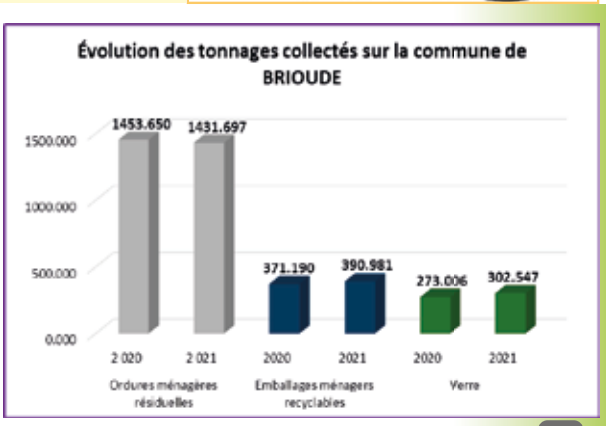

Pour plus de renseignements, vous pouvez contacter le S.I.C.T.O.M. ISSOIRE-BRIOUDE au 04 71 50 32 92. Consultez également notre site internet : www.sictom-issoire-brioude.com et notre page Facebook !

Travaux

LA PLACE LAUFEN SERA BIENTÔT TERMINÉE

La transformation de la Place Laufen et de la rue de l'Arcade touche à sa fin.

En avril, les travaux seront terminés.

1.000 m² ont été réaménagés selon trois axes de travail : la sécurité, l'accessibilité et l'embellissement.

Sur la **place Laufen**, des trottoirs pavés en granit de récupération ont été crées le long des façades, comme cela existe déjà **rue du 14 Juillet**. Dix places de stationnement ont été créées sur les côtés nord et sud de la place et une voie en giration de 3,50 m de largeur permet aux véhicules de circuler sur la place. Au centre, un espace paysager a été aménagé. Légèrement surélevé, l'espace est agrémenté d'une jardinière en pierre servant également de banc, comme sur la **place Boudasset**. Un arbre d'essence locale sera planté, qui formera l'élément visuel central de la place. Deux conteneurs à déchets enterrés ont été mis en place, ainsi qu'un espace de stationnement des vélos au coin sud-est de la place.

FINANCEMENT

Montant total hors taxe : 479.000 €

- DETR : **92.000 €** HT
- Région AURA : demande de **128.000 €** HT

EN BREF

Gendarmerie

Les travaux de la future gendarmerie et du lotissement Vernadat se poursuivent dans le secteur de Prabouzou nord. La Ville a procédé aux travaux de terrassement et d'enfouissement des réseaux.

Ophis 63 va désormais lancer les travaux de construction des bâtiments. La nouvelle gendarmie et les logements pour les militaires devraient être terminés en 2024.

Service propreté

Le service municipal, jusqu'alors hébergé dans les locaux de la rue Nozerine, va être relocalisé sur le site qui abrite le service Espaces verts / stade, Impasse des Barrys. Des travaux d'agrandissement vont être menés sur le site, à partir de l'automne prochain.

Vidéoprotection

La Ville va procéder à l'extension de son réseau de vidéoprotection, en équipant notamment les abords des salles de sports et de la place Champanne.Sept nouvelles caméras vont être ajoutées, portant leur nombre total à vingt-trois.

Sport

LE STADE DU PONT-DE-BOIS SE MODERNISE

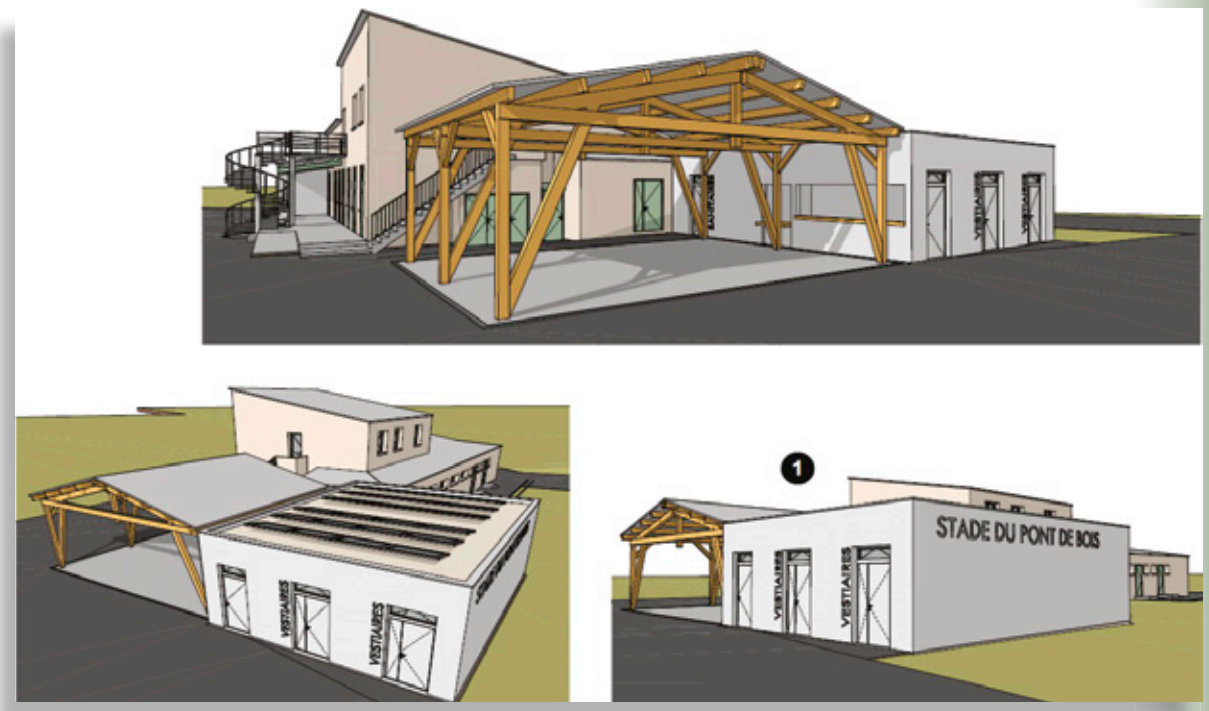

Des travaux ont commencé en janvier dernier au Stade du Pont-de-Bois, qui dureront jusqu'en juin.
Ce projet, pour un montant de **310.771 €** (subventionné par la Région Auvergne Rhône-Alpes et la Fédération Française de Football), consiste en la création de deux nouveaux vestiaires, qui viennent s'ajouter aux sept déjà existants. Le stade, qui accueille notamment les clubs de rugby et de football, sera désormais équipé de deux zones de convivialité, puisqu' une va être ajoutée derrière les nouveaux vestiaires, sous l'appentis. Par ailleurs, deux bureaux vont être créés en étage, qui seront mis à disposition des clubs. « Le sport, et notamment le sport féminin se développe à Brioude, tant au rugby qu'au foot, se réjouit **Gilles Da Costa**, adjoint au maire en charge du Sport et des Finances. Cela doit s'accompagner de structures adaptées. Ces travaux nous permettront aussi de bien recevoir les équipes adverses que les spectateurs et les familles qui apprécient ce site ».

COURIR CONTRE LES VIOLENCES FAITES AUX FEMMES

La nouvelle association **FAME** (Femmes en action militons ensemble) et la Ville de Brioude organisent une course de 6 km dans les rues de Brioude, le dimanche 12 mars. Cette action a pour but de sensibiliser l'opinion sur la lutte contre les violences faites aux femmes. La course s'élancera à 10 heures, depuis la Place Lafayette. Elle sera précédée d'un échauffement collectif offert par Agitaform, à 9 h 30.
La course sera ouverte aux enfants et aux adultes (10 € pour les adultes, participation libre pour les enfants).

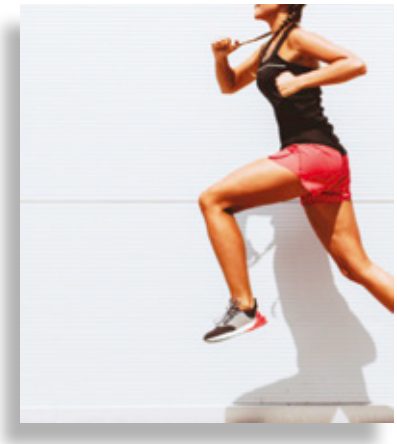

Dress code ?
Une touche de violet !

Contact et inscriptions : 07.57.46.66.27

Réunions

Secteur 1

Elisabeth STOQUE

Jean HADJOUTI-GAILLARD

Léa JULIEN

Bd Vercingétorix
Esplanade de verdun
Imp. de la Cartellerie
Imp. des Barrys
Imp. St-Pierre
Place aux Toiles
Place d'Alger
Place du Dr-Mouret
Place Grégoire-de-Tours
Place Jean-Jacques-Rousseau
Place Lafayette
Place Laufen
Place St-Barthélémy
Place St-Julien
Place Séreyjol
Rue Boudasset
Rue Chabanot
Rue d'Assas
Rue de l'Arcade
Rue de la Ganivelle
Rue de la Halle
Rue de la République
Rue de la Terrasse
Rue des Barrys
Rue des Filles de Joie
Rue des Fossées St-Joseph
Rue Domat
Rue du 14 Juillet
Rue du 4 Septembre
Rue du Chapitre
Rue du Levant
Rue du Marché
Rue Guillaume-Le-Pieu
Rue Neuve
Rue Notre-Dame
Rue Parmentier
Rue St-Pierre
Rue Ste-Marie
Rue Sidoine-Apollinaire
Rue Talairat
Place du Pointel
Rue des Ligueurs
Rue des Basses Maisons
Rue des Francs-Maçons
Rue de la Monnaie
Rue Pascal
Rue Séguret
Rue Grenier
Av. Victor-Hugo
Place de Paris
Place la Pomme
Imp. du Dr-Cour
Rue de la Pomme
Rue Nozerines
Rue Charbonnier
Rue de la Cornaille
Rue du 21 Juin 1944
Rue Michel-de-l'Hospital

Construire ensemble

« L'échange, le travail de terrain sont au cœur de la mission que nous nous sommes fixés, en tant qu'élus. Avec ces réunions de quartiers, nous voulons venir à votre rencontre, vous présenter les projets que nous portons pour améliorer votre cadre de vie, recueillir vos idées et vos remarques.
Personne n'est mieux placé que vous pour nous informer sur les spécificités et les problématiques propres à votre quartier et les sou-

Secteur 2

Aline BONNET

Carole MATHIEU

Annie SIBEYRE

Jean-Philippe VIGIER

Av. Cochet de St-Vallier
Av. Georges-Pompidou
Av. Jean-Jaurès
Av. Pasteur
Av. Paul-Chambriard
Bd Desaix
Chemin des pierres brunes
Chemin St-Laurent
Rue Abbé-Lespinasse
Rue Charles-Péguy
Rue Colonel Fabien
Rue de Champchény
Rue de la Borie Darles
Rue de la Chaunière
Rue de la Madeleine
Rue de la Paix
Rue de la Visitation
Rue de Prabouzou
Rue des Chênes
Rue des Crouzettes
Rue des Frênes
Rue des Jonquilles
Rue des Tulipes
Rue du Bachat
Rue du Commandant Judex
Rue Edouard-Herriot
Rue Estienne-d'Orves
Rue Fontaine de Geste
Rue Frédéric-Mistral
Rue Georges-Clémenceau
Rue Georges-Sand
Rue Grégoire-le-Vieux
Rue Henri-Barbusse
Rue Jean-Monnet
Rue Jean-Moulin
Rue Jean-Pradin
Rue Jules-Guesdes
Rue Paul-Leblanc
Rue Picasso
Rue Pierre et Marie-Curie
Rue Rabelais
Rue René-Cassin
Rue St-Esprit
Rue St-Laurent
Rue St-Verny
Rue Vincent-Chazelet

Secteur 3

Nadine CRAVINHO

Gilles DA COSTA

Emmanuel RICQUEBOURG

Cyrille SARRIAS

Av. Lamothe
Av. Pierre-Mendès-France
Chemin des près noirs
Lotissement de la Gazelle
Rue Andocède-Carrot
Rue Croix-St-Isidore
Rue d'Allier
Rue de Geste
Rue de la Croix du Reclus
Rue des Fonds Neuves
Rue des Prébandes
Rue du 19 Mars 1962
Rue du Canal
Rue Florival
Rue Gabriel-Péri
Rue Notre-Dames des Près
Rue sous la tranchée

CALENDRIER DES RÉUNIONS

Secteur 1
Jeudi 23 mars, à 18 h 30, sur l'Esplanade de Verdun (en mairie de Brioude en cas de pluie).

Secteur 2
Jeudi 13 avril, à 18 h 30, Impasse Jean-Moulin (Espace Socio culturel, 26 avenue Jean-Jaurès en cas de pluie).

Secteur 3
Jeudi 27 avril, à 18 h 30, sur le parking de la Halle des sports.

Pour plus d'informations, vous pouvez contacter la mairie au 04.71.74.56.00

de quartier

haits portés par ses habitants. Ce sera l'occasion pour nous, aussi, de répondre à toutes les questions que vous vous posez. Dans chaque secteur de la ville, trois ou quatre élus résidant dans votre quartier seront à votre écoute, afin que chaque habitant dispose d'interlocuteurs privilégiés avec la municipalité. Ces temps d'échange seront, nous l'espérons, l'occasion de construire ensemble des solutions et des projets sur mesure. »

Anne Guinchard,
Maire-adjointe en charge de la Communication et des Relations avec les Brivadois

Secteur 4

Alain BOREL

Clément NEYRIAL

Allée de la Chaudronnerie
Av. d'Auvergne
Route de l'Aviation
Rue Abel-Jonget
Rue Beraud-et-Boudon
Rue de Chomaget
Rue de la Fontaine St-Julien
Rue du Reclus
Rue Emile-Bardet
Rue Emile-Zola
Rue Emmanuel-Chatillon
Rue Gustave-Eiffel
Rue Guynemer
Rue Hélène-Bouchet
Rue Jean-Curabet
Rue Jules-Vallès
Rue Julien-Fayolle
Rue Lavoisier
Rue Louis-Pergaud
Rue Roger-Salengro
Rue St-Férréol

Secteur 5

Maryline ADMIRAL

Manette MARTIN

Maurice ROCHE

Guillaume SABY

Allée de la Croix des Frères
Allée de la Tuilerie
Av. de la Bageasse
Av. du Velay
Av. Léon-Blum
Chemin de Courgoux
Chemin de la Vissat
Chemin de Lachaud
Chemin des Bondes
Chemin des moulins
Imp. des Olliers
Place Champanne
Place de la Résistance
Route du Pont de Bois
Rue Alexandre-Vialatte
Rue Champanne
Rue de l'Estaret
Rue de la Mayasse
Rue de la Poudrière
Rue de Mazerat
Rue de Prébourg
Rue des Cordeliers
Rue des Olliers
Rue des Routiers
Rue du Mont-Mouchet
Rue du Moulin de la Tour
Rue Emmanuel-Chabrier
Rue Jacques-Brel
Rue Sarrazine
Rue Toine-Bertrand
Rue Voltaire

Secteur 6

Damien CHALET

Claire GAILLARD

Franck MERLE

Av. Joseph-Lhomenède
Bd Aristide-Briand
Bd du Dr-Devins
Esplanade Pierre-Mamet
Imp. de Briganvaï
Place de la Chévrerie
Place de la Pardige
Place du Mazel
Place du Postel
Place Eugène-Gilbert
Place St-Jean
Rue Albert-Masseboeuf
Rue Champfort
Rue d'Alsace
Rue de l'Instruction
Rue de la Chévrerie
Rue de la Gazelle
Rue de Rome
Rue de Vincelles
Rue des Goths
Rue du Commerce
Rue du Midi
Rue du Paradis
Rue du Vallat
Rue Duguesclin
Rue Guérin
Rue Jules-Maigne
Rue Latour d'Auvergne
Rue Pardige
Rue St-Geneix
Rue Ste-Croix
Rue Savaron
Rue Sébastopol

Secteur 7

Marie-Christine EYRAUD

Anne GUINCHARD

Av. de la Gare
Imp. Jules-Romains
Place de la Gare
Route de Beaumont
Rue Abbé-de-Pradt
Rue Alfred-Renaudin
Rue de Bel Air
Rue de Gravenot
Rue des Capucins Vieux
Rue des Côtes de Beaumont
Rue des Vignes
Rue du 11 Novembre
Rue du 8 Mai
Rue du Cézallier
Rue Emile-Roux
Rue Eugène-Vivier
Rue Ferdinand-de-Lesseps
Rue Flandres-Dunkerque
Rue Gaspard-des-montagnes
Rue Henri-Pourrat
Rue Jean-Macé
Rue Jules-Ferry
Rue Jules-Merle
Rue Jules-Romain
Rue Louise-Michel
Rue Paul-Guth
Rue Suzanne-Robaglia
Rue Veysseyre
Rue Viala

Secteur 4
Jeudi 11 mai, à 18 h 30, Fontaine Saint-Julien, (salle de réunion, anciens locaux de Bigmat rue de Chomaget en cas de pluie).

Secteur 5
Jeudi 25 mai, à 18 h 30, place du Postel, (salle de l'Instruction en cas de pluie).

Secteur 6
Jeudi 8 juin, à 18 h 30 place Eugène-Gilbert, (Salle de l'Instruction en cas de pluie).

Secteur 7
Jeudi 22 juin, à 18 h 30 rue du 11 novembre, (école Jules-Ferry en cas de pluie).

À vos agendas

VOTRE SAISON CULTURELLE SE POURSUIT

Votre Saison culturelle 2022 -2023 se poursuit jusqu'en avril, à la Halle aux grains, avec :

Samedi 18 mars, 21h.

Thomas Fersen, « Mon frère c'est Dieu sur terre ».

Tarifs : 25 € - Réduit : 21 € - 19-25 ans : 10 € - Moins de 10 ans : gratuit.

Samedi 25 mars, 21h.

Les Trompettes de Lyon, « Avis de trompettes ».

Tarifs : 12 € - Réduit : 10 € - 19-25 ans : 10 € - 10-18 ans : 7 € - Moins de 10 ans : gratuit.

Vendredi 31 mars, 21h.

Karim Duval, « Génération Y ».

Tarifs : 25 € - Réduit : 21 € - 19-25 ans : 10 € - Moins de 10 ans : gratuit.

Mercredi 12 avril, 10h30.

à l'Espace Socio-Culturel. **La Compagnie du ruisseau**, « Achille petit pied », marionnettes, à partir de 1 an, durée 30 mn.

Tarifs : 12 € (adultes) - Enfants jusqu'à 10 ans : 3,50 €.

Vendredi 28 avril, départ 18h.

Déplacement en bus à la Comédie de Clermont pour l'adaptation de Dom Juan, «Le Festin de Pierre» de Molière, par **David Bobée**.

Tarifs : 20 € - Réduit : 14 €.

Samedi 29 avril, 21h.

Vidala, « Chants d'Amérique du sud ».

Tarifs : 12 € - Réduit : 10 € - 19-25 ans : 10 € - 10-18 ans : 7 € - Moins de 10 ans : gratuit.

INFO

- ***Informations et réservations***

Vous pouvez acheter vos billets :

➔ Directement en ligne sur **www.brioude.fr**

➔ Ou lors d'une permanence de billetterie en mairie le mercredi de 14h à 16h30

➔ Ou sur place le soir du spectacle.

La 11e Biennale d'Aquarelle de Brioude, du 12 au 26 juillet 2023, marque le vingtième anniversaire de l'**Association Festival d'Aquarelle.**

Cette édition, riche de la présence de la **Société Française de l'Aquarelle**, offre l'opportunité aux passionnés comme aux néophytes de partager une belle ébullition artistique avec une multitude de peintres internationaux.

DES EXPOSITIONS EN DIVERS POINTS DU CENTRE VILLE

En accueillant un millier d'œuvres çà et là au cœur du centre historique, la cité **Saint-Julien** se transforme en une immense exposition entièrement gratuite pour une quinzaine riche en couleurs.

UNE MOSAÏQUE D'ANIMATIONS

Stages, démonstrations, conférences, animations nocturnes, rencontres avec les carnettistes, itinérances culturelles dans les villages voisins de Brioude... une palette de propositions adaptées aux enfants comme aux adultes complète le tableau.

EN AVANT-PREMIÈRE AU PUY-EN-VELAY

Rendez-vous à l'Hôtel du Département, au Puy-en-Velay, du 5 au 30 juin, pour une exposition donnant un aperçu de la 11e Biennale d'Aquarelle de Brioude.

Le programme sur www.biennale-aquarelle.com
04 63 31 50 24 - biennaleaquarellebrioude@gmail.com

Tribunes libres

TRIBUNE DE LA MAJORITÉ : En réponse à la Tribune du groupe d'opposition de Brioude Mag 4

Le bien-être et la qualité de vie des Brivadois sont au cœur de nos préoccupations et l'objectif qui anime chacune de nos actions. Tous les projets que nous menons consistent à faire de Brioude une ville toujours plus accueillante, où les familles s'épanouissent. Les habitants en font déjà l'expérience lorsqu'ils parcourent leur ville, dans un centre-ville rénové, où la nature réinvestit progressivement l'espace urbain, comme sur les places Boudasset et bientôt Laufen. Plus que d'en bénéficier, les Brivadois s'associent à nous pour construire leur ville de demain : ils sont nombreux à avoir pris part aux ateliers participatifs portant sur le plan mobilité et les déplacements doux, dont l'élaboration est en cours. Leurs idées et notre détermination nous permettent, dès aujourd'hui, d'avancer sur le chemin de la transition vers un espace urbain plus respectueux des modes de déplacement de chacun, arboré et agréable. Le quartier de Prabouzou est un exemple dont nous sommes particulièrement fiers. Nous l'avons transformé, en concertation et avec la participation active de ses habitants, en un espace durable qui favorise le lien social. Rendre une ville accueillante pour les familles et les enfants ne peut pas se résumer à l'installation de quelques balançoires. Les Brivadois attendent de nous que nous travaillions maintenant pour dessiner la Ville de demain et que nous préparions l'avenir du territoire. Cela passe par de vrais projets structurants et ambitieux, menés non seulement par la Ville mais aussi au sein de notre Communauté de communes. Dès cette année, les travaux du Pôle Petite Enfance vont se dérouler dans les anciens locaux de Jean-Pradier. En 2023 encore, va débuter une importante campagne de travaux de végétalisation des groupes scolaires. Et d'ici la fin de l'année, nous espérons voir débuter le très vaste chantier de réfection des boulevards et du Parc de la Visitation, ainsi que celui de l'Esplanade de Verdun. Autant de projets qui auront nécessité du temps et de la patience, beaucoup de travail, d'énergie et de détermination mais dont nous avons la conviction qu'ils feront, eux, une vraie différence dans la qualité de vie des habitants et des enfants.

TRIBUNE DE L'OPPOSITION

La majorité cultive des potelets !

Faute d'arbres en quantité suffisante sur les places et dans les quartiers, l'équipe municipale en place nous gratifie de dizaines de petits poteaux rouges.
Il s'agit d'empêcher les voitures de se garer sur les trottoirs mais aussi d'encombrer ces mêmes trottoirs. Les raisons ne sont toutefois jamais évoquées et encore moins discutées dans les commissions dédiées à ces questions. Mais la réalité est là : des places de stationnement sont supprimées devant le Doyenné, un circuit abominable pour qui veut longer les remparts, des trottoirs dévisagés devant les commerces, des rues jalonnées par un paysage de potelets.
Ces potelets vont sans doute pousser … les brivadois encore plus loin du centre ville.
Nous espérons que les projets à venir pour les boulevards ne cultivent pas que les demandes de subventions mais bien les réflexions sur les mobilités d'avenir.
Espérons que les coûteuses études pour dynamiser les commerces qui ferment les uns après les autres ne finissent pas au fond d'un trou.
Et enfin, espérons que de nouvelles idées vont germer pour un avenir plus durable et plus en accord avec le développement de notre ville. Ceci en appliquant réellement le principe « Si tu veux aller vite, marche seul, mais si tu veux aller loin, marchons ensemble » et en associant sérieusement toutes les forces et les compétences en place (citoyens, élus de l'opposition, usagers, enfants, …).

En tout cas, à la vue de tout cela, nous sommes forcés de constater que la majorité sait planter !

Retrouvez notre dossier « potelets en images, statistiques et coûts » sur internet www.brioudenouvelhorizon.info et facebook.com/BrioudeNouvelHorizon

ÉDITÉ PAR LA VILLE DE BRIOUDE, 2 PLACE LAFAYETTE, BP20 43101 BRIOUDE CEDEX
DIRECTEUR DE PUBLICATION : JEAN-LUC VACHELARD
COMITÉ DE RÉDACTION : ANNE GUINCHARD, SERVICE COMMUNICATION : SYLVIE PIERRON, MARIE COREIXAS
CRÉDITS PHOTOS : VILLE DE BRIOUDE
MISE EN PAGE ET IMPRESSION : DB2V - ÉDITIONS PASTRE - BRIOUDE - 23001
IMPRIMÉ SUR PAPIER ISSU DE FORÊTS GÉRÉES DURABLEMENT
DISTRIBUTION : LA POSTE
NOMBRE DE TIRAGES : 4.000 EXEMPLAIRES
DÉPÔT LÉGAL : MARS 2023